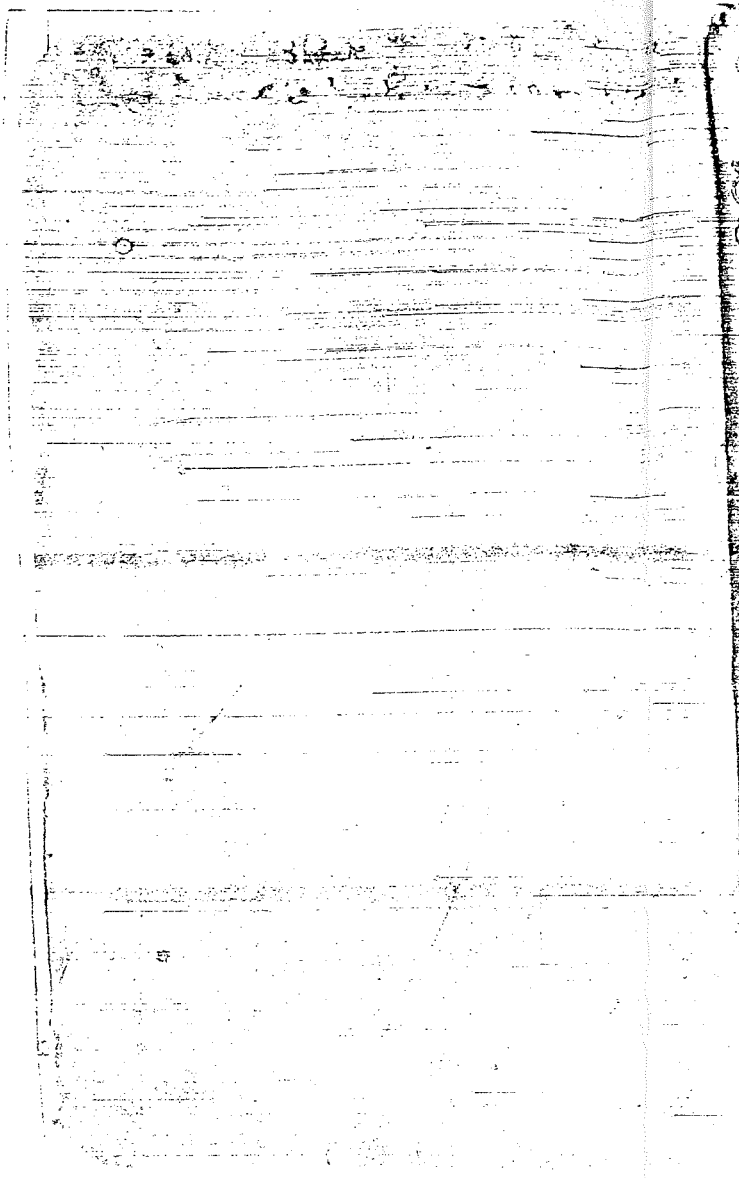

Dr. A. Sreenivasacharyulu,

Registered No. _____ of 1910.

శ్రీమతే రామానుజాయనమః.

శ్రీమద్వరవరమునయే నమోవాఙ్మనసగోచరాయతస్మై

శ్రీనివాసదీక్షితస్య చరిత్రమ్.

పద్యం॥ జయతిమతి మచ్యుతశ్రీనివాసాభిధేయో

వృషగిరిశరణాత్మాసాధుపాథోజసూనుః । కవిమురిపునిహా

ర్యాప్తతాతోదయోఽవిణ్ణుః కలియతిముకులం న్యాయవేత్రే

మనంసంత్రితాత్మానామ ॥౧॥

గద్యం॥ అస్తిఖలు, న్యస్తిప్రదోన్యగాంధ్వ స్తరు

రితోహరిమనోహరోవేఙ్కటగిరిః ॥౨॥

పద్యం॥ తచ్ఛాయామాశ్రయఙ్భూ మూస్పృచ్ఛా

గారవనోరవం । నప్రశస్త్రగ్రహాశ్చ స్థిరప్రముఖైర్వర

లంకృతం ॥3॥ అత్రకిల ॥

శ్రీనివాసాననసూత్రివంశజలధా పాస్తోదయశ్చన్ద్రి

వర్ధిష్ణుర్దివ్యఖ్యాప్రసిద్ధవిభవశ్శ్రీమాన్ సుధీఃకాశికః । నిత్యం

పేజ్కటనాథపాదకమలవ్యగ్రంసమారాధయన్ శ్రీవేఙ్కా

నసచోదితేనవిధినాహృష్టోభవత్సస్థలమ్ ॥4॥

తస్మిన్నన్వయకాస్థిరుసుచి స్థిర్వాఽద్యమాత్రే

మం । నత్రింకాంచి దుమహ్నిశా బ్రహ్మీయాశ్రమ మా

స్థవాన్ ।గే।

ఉదారగుణసంపన్నో నన్దనోనస్సహాస్థిరత్

మతిమాన్కృష్ణధర్మ్మ్ధురితిమాహ్నేదనారతమ్ ।6॥

గద్యం॥ నిరవద్యశీల సనాథనిన్దాచోద్యస్నాన్వయసుధా

పయూషసిన్ధ్వాఖ్యాయాభార్యాయాం భగవదేకపరతీపక్ష

లం - కదాచిదాత్మనోఽనత్యన్తాం చి స్థయన్విమనా

మమ్యవ్యాంశవాదిసర్వసుపర్వవన్ద్యమానచరణారవిన్దరా

మాతాస్థం భగవన్తమ స్తుకలయన్ గుణైరనల్పంతల్పవ

ధిశేషాన్తమనుబభూవనిదాస్థసుఖమ్ ॥7॥

అనవ్రఫలపాయాయాం పేభవర్యామాత్యజన

శ్రీవరస్యగోవిన్దాచార్యస్యస్వప్న దశాయామస్వప్నేరప

నధిగతస్వాభోభగవా భోగేశనిదా స్తస్యస్యస్యస్నిగ్ధాతో
భూశాస్వా, నత్సనస్తానాభావజనితాం చిన్తాంజహేహే ।
విస్మై వవిశ్వంభరదం శేనప్రభూతై స్మైభ్రాభనత స్తమూచ
వ్రాజనిమ్య తేమనుష్యతల్లజన్మితి,పితర్వాణమ స్మర్ధ్యో॥

తస్మిన్నే వావసరేతదీయాద్రోతీయాఽపిస్వప్నదశా
యా మతిమనోహారం సుస్వరం కినుపిస్వ్యంవ్యంతే
స్వోదరం ప్రవిశదివసాదరంసిరీక్ష్య, నిరవధికానన్దసుస్థిల
హృదయాశయనానుదతష్ఠత్ ॥

ప్రబుద్ధన్నప్రబుద్ధజనానేనినా గోపిన్యోభగవద
వలోకనజనితహర్షపులకాశ్చితశీలస్వవిశేత్స్యనిద్రా
భదాశిమదాశీత్ ॥౧౦॥

తతస్తాన్తపతీపస్వరం స్వస్వస్వన్నవృత్తాన్తమూచ
శ్రుతుః ॥౧౧॥

అథసాగోవిన్దాస్యఖలమజ్ఞవదీపికా గర్భలక్ష్మణా
వతీబభూవవికాసా త్రప్రభాముబ్జనిభవదనా చకాసామా
సతెరామ్ ॥౧౨॥

త్రింశదుత్తరచతుస్సహస్రేషు వృత్తేషుకలివేక
షు నువ్వజద్భక్తల్లకే ముజ్జస్థేపతిం తథాచన్ద్రేచ, వెశాఖిల
పాజపత్యేనక్షత్రే శ్రాఘసేయేలగ్నే సాధ్వీనాపాశేపట్టస్ర

భూతెగుణం కమపిపుత్రంభవనమిత్రమే ॥౧౩॥

యాఖలునావ్యాశ్రియూచ శ్రీనివాసఖతినవృధే
సవృధేతరజన్మా సన్మానసకమలార్కమా ॥౧౪॥

సమైధతేచాస్యపేధాన్లక్ష్మీ రమావల్లభతదితరదు
ర్లభప్రసాదామ్బులపరిసేచనా, సకలజనలోచనాసేచనక
స్సకలానిధివివ నలాస్సకలాకలయాంచకారచేతసి, సబ
భూవసమ స్తసిగమధిపి, సుగవపవాసీదస్య పద్మశ్రీనీరవ
సాస్థితమాగధ, సరసకవితాబాలాలీలాసౌధోఽసౌధో
రణంకాళిదాసాదీనాంప్రకేకో, భవభూత్యశ్రీహ్లైనాసంమా
ఽ స్వతి ద్రీ బాసీ త్రవ్యపాఖ్యానాద్రాదాని త్రీం, వి స్త
స్వాహా యమమూ ద్రమ్మ ద్రాచాస్త్రేమకేమం సిరతోఽభ
వ్యమిలిసిగ్ధాలో బిరిగా స్వాంతో వసంతిలసంగీతం
మాస్థాఽభూ బొలా సంబ్రలాడినాం లాగ్రస
స్థాయిమాయవాగాలో, ఇ చాంద్రకాంతాప్రభా
స్వా, వి వాసస్యవిదేవాలో యాగవిద్యాసా, స్థాపితా
ఖ/ వివరణకోవిదోధాసా, అసాధారణసాహిత్యవిద్యాధ
వాగ్వామకాలనీయం ద్రుపదేవ్యాప్తిచక్రా సుధాప్రవ
ధ్రీ ॥౧౫॥ తతు ॥

వన్న॥ వేదా వ్రవీక్ష్యా పురుషమ పురస్తాచ్ఛ్రీ

భవ్యగుణంలమూచే। వేదాన్తశాస్త్రార్థవపార
గృహ్వేక హేదాన్తవేదాన్తగురు-స్వమానీః ॥౧౬॥ఇతి॥

గద్యం॥ ఏవంశ్రీవేఙ్కటేశ దివ్యాజ్ఞాలబ్ధవేదాన్త
దేశికాభిఖ్యస్యాస్మన్ముఖ్యస్య ప్రభిః పాకయజ్ఞైర్వీర్యజ్ఞైస్సో
మయజ్ఞైశ్చ యజ్ఞోనై విష్ణుచిత్ప్రతిబోధితయజ్ఞపురుషభా
వనానాగాయణమూరార్థగూమాన, తత్ర శ్రీనివాసదీక్షితవే
దాన్తదేశికఇతిదివిదివిప్రతీతోఽభవత్ ॥౧౭॥

అశ్విశిర్యశ్రీనివాసారాధనరతమనవరతంసాధవ,
విశ్వశేస్మదస్మత్పక్షే-సరిణఇవ కిరృశేకరిణఇవనర్వ్వ, అమ
ర్వస్మత్ఖలీంస్మత్పలిజ్జలీరయముత్తశాబ్దికా, ప్రాణంసిమ
కాంనఇత్థాన్నూయికా, మీసిచే ఫ్రేచూనిశిసినిమూంప
కా, అశాశ్వర్యబూవరాయణధ్రహేదా స్రైన, మేనిచేవ
రామాదిహీనిధ్రిస్మోనిగ్రిహ, అన్నన్ని ఖిశాధ్రిస్మి ఎనా
బా ఛిన్నస్మస్మిదిచ్ఛిధ్రిస్మిన్నిచా, మిస్మోలేస్మనుదిశి
మయజాచిపా, అసయ స్మిన్నస్మాత్పిసిశికవయ, ఆరాత్సు
ర్వాన్నిరస్తశాపాయణమరా, అన్నన్నస స్తగుణధ్రిపరస్మై
కా స్రైన, ఆస్మజగ్మ్రిభాఽహాటణేదికాన్తనుమ, అనంది
మూన స్తవశేమాస్రైకా, నుస్మర్తస్తవిస్మోలిచిల్మిన, ప్రశ
శంసుర్భవలిచిస్మ్రిన్నిద్యారకా, కీపావోత్సుర్వాకాన్న

యనఇతిభోగినః, అచిత్రీయ స్తచిత్రాజ్జితఇతిగాయకాః, అక్రూమ స్తనుతఇతిచారణికాః, అశ్లాఘ స్తళుకఇతివ శేషః, అహ్లాచయక కాళిదాసఇత్యాలజ్జారికాః, అయూ చ స్తసన్తానఇతిమాచకాః ॥౧౪॥

అథతన్యక్కృత్యసపలబ్ధా దర్శయామః, వ్యాఖ్యాం వాల్మీకస్యశ్రీమద్రామాయణస్యప్రాజ్ఞైమీత్. యస్యాందృ ష్టాయాంజ్ఞాయేతతస్మ్ర్యస్పష్టిద్యాన్నైపుణీ, విశేషేణాలం కారికచూడాలంకారమణిశ్చ్వం. యద్యపిసాసాంప్రతంనా నల్ పాకప్యంతిప్రదేశేషు సహోఢాతాకస్యచిద్వైష్ణవస్యావ సథే, తథాఽపితస్మ్ఖాదనగచ్ఛామ స్తదీయచాతుర్యం, హ న్నైవం కేచిత్పుష్టితమ్మన్యా స్సర్వసహృదయజనేనాస్వాద్యం వస్తునిగూహా స్థి ॥౧౫॥

అథశ్రోతృవిషయప్రాయశ్చిత్తవిధాయకగ్రన్థ స్తేన విరచితఇత్యవగచ్ఛాను, సహిశ్రీనివాసదీక్షితీయఇతిశ్రోత వైరుచ్యతే, యత్రతేనస్వస్యసర్వశ్రోతపరిజ్ఞాసంప్రకా శితమ్ ॥౧౦॥

అథనతిథిర్నిగ్రహకారికాంకృతవాన్. యత్రతద్వి యగణితజ్ఞాతాఽవిజ్ఞాయతే, సాహ్యోద్దుసిశైస్సాధుభిర్మ ద్రిశాచరతి ॥౧౧॥

విస్తరేణ శ్రీవైఖానససూత్రాభ్యాం, యథా స్మార్తానాం
విశిష్టాద్వైతినాం భాష్యమ్ శ్రీమచ్ఛారీరకాద్యైస్తథైవాత్ర మతత్రయమపి
కథయిష్యామ ఇతి ప్రతిజ్ఞాపలేఖే, తద్ధిసాధారణేనాస్మాభిర్భక్తిజ్ఞానాదిలక్షణం
బ్రహ్మముద్దిశ్య, యత్ఫలనాపేక్షస్తద్ధరణాతీసంస్తుచ, తత్ప్రకారం
చ్ఛభాష్యం యథామత్యస్మాభిర్వ్యాఖ్యాయ వ్యాఖ్యానేన
భూషితం, యస్మిన్ శ్రీవైఖానసభగవచ్ఛాస్త్రవిధయాల
స్మార్తవిశిష్టపరమాత్మానారాయణోధ్యాత్మికైకనిజపరాభ
మోపాస్యత్వేనాచ్ఛనేనసముపాస్యా, తచ్ఛాస్త్రోపాసనమే
వామోదాధీభగవల్లోకేషు నైకుంఠాద్యూర్ధ్వసోపానయు
జ్యోపాయత్వేనినిరణాయి, తత్రనిషయేబహూనిశ్రుతిస్మృ
త్యాదిప్రమాణాన్యుదాహృతాని ॥౨॥

అథశ్రీవైఖానసప్రసిద్ధపరమాస్మోపనిషద్భాష్యం
తేనభాష్యకారేణప్రణీతం, యత్రతత్స్మార్తనారాయణయోః
పరమ్యంలక్ష్మ్యాస్సహపురుషకారత్వేనభగవన్నిత్యసాధితంచనిరూ
పితమ్, తదస్మాభిప్రసిద్ధేనవైఖానసమహామమష్టధారీచితా ॥౩॥

అథసవ్యాచఖ్యౌ విస్తరేణశ్రీవైఖానససూత్రం,
యత్రతస్యసమస్తవేదార్థనేదితా సర్వస్మృతిజ్ఞాతాఽస్తా
దశసూత్రనిష్ణాతత్వం ధర్మశాస్త్రమీమాంసాజ్ఞాతాఽన్యచ్చవాఙ్మి
త్యంప్రకటీభవతి, తత్రాదాదశభిఃకాతుభిర్వైఖానససూ

త్రస్యసర్వసూత్రోత్కృష్టత్వం తత్సూత్రిణాంసర్వబ్రాహ్మ
ణోత్కృష్టత్వంచసప్రమాణంప్రదర్శితమ్ ॥౨౮॥

కిఞ్చ॥ శ్రీమద్వేఙ్కటనాథవేదాన్తదేశిక స్తవన స్త
రత్నాలావిభూతిర్జ్ఞాయతే, కృతజ్ఞతిచేత్, తేనహ్యమహా
తాసజ్జనసంభవాభ్యోగ్రస్థ ప్రణీతోఽస్మత్సకాశేఽన్యత్ర
చన దృశ్యతే, యత్రశ్రీవైఖానసోత్పత్తిప్రకార స్తన్మహిమా
చదరీదృశ్యతే, తత్రసర్వవిదపి "తస్యయన్మాగ్ంసమా
సీత్, తతోఽపుణాఃకేతప్రోవాతరశనాఃా, ఋషయఉదతి
ష్ఠన్, యేఽఖిలాఃా, తేవైఖానసా" ఇతిశ్రుతే ఎవైస్రష్ట్రా స్తై
రుక్తమర్థంవిలీఖ్యత్రతాపరితుష్టస్సన్కతిత్ర, సృజధ్వంప్రజా
తాధ్వంస్ర, ఇతాస్వరభన్త్రీశ్రీనివాసమఖివేదా స్తజ్ఞోకేనమ
హిమమజ్జర్యాదా మర్యాతోదో ఽర్థంవిలిఖ్యపరిత
తోమ ఎఅగే॥

అనఖిలితవ క్యేన వైఖానసమూలగ్రన్థ వ్యాఖ్యా
సృజధ్వంప్రజాఇతిశ్రుత్యైవోపదిష్టోఽయంవిధిత్వోఽస్తి, తత్రకశ్చిద్భాగ
ఒస్మత్కులమహత్తైర్ఋషిభిర్వ్యక్తలే ॥౨౯॥

అథశ్రీవైఖానస మహిమా సముజానతామాజా
మహాత్మానాంకేషాంచిత్కాశ్చరాశ్రీమాన్ నాథ్యాస్మరణాం
నహీనిదానాన్యాయమనుసృత్యశ్రుతిస్మృతిపురాణాదినవ

పాఞ్చరాత్రస్యాపైదికత్వప్రతిపాదకా బహవ్యగ్రన్థాస్తేన
ప్రణీతా స్తథా శ్రీవైఖానసస్య పరమపైదికత్వప్రతిపాద
కాశ్చ ॥28॥

కిఞ్చ॥ శ్రీవైఖానస భగవచ్ఛాస్త్రే విషయాశ్చేన
ముత్పాదితా:, అథవాసస్యత స్త్రిస్వత స్త్రిస్య శ్రీవేఙ్కటే
శాంశసమ్భూతస్యకిమిదంగ్రన్థకరణమాశ్చర్యం, తదీయ
మాశ్చర్యమపదానంతుయథావిదితంకిఞ్చిల్లిఖ్యతే ॥29॥

సపఞ్చమేవయస్యేవ్యాపనీత:ప్రభమంనీతస్సన్నిధిం
శ్రీవేఙ్కటేశసన్నిధిమారాధ్యమారాధనరాద్ధాన్తవేదీ సా
క్షాత్కృత్యప్రాశుంపరమపురుష ముపకల్పనల్పపుష్పమాలి
కాంధారయితునుశక్నువానస్తత్రనిమేత్యబవీత్ ॥30॥

స్వారాధకవత్సలోవినీతవత్సలశ్శ్రీవత్సభోవత్సమా
లాంధారయరయాదిత్యవ్యనంసీత్ ॥31॥

ఏవంకృతమాలం తమాలశోభం వైఖానసకులపైదై
వతం మునైవతంనిషేవ్యసేవాపరమాశ్చర్యసముద్రే
స్నేమజ్జక ॥32॥

అన్యదిదం॥ అఘటితఘటనపటుస్సపటుఘటీతక
వాటంకవాటపటుస్సశ్రీవత్సలఞ్ఛనో మహాహావిస్ఫూర్తివేద

యత్; తస్మిన్ పరమాత్మని యథాపురంపురతోనిహితం
హవిశ్చక్షుషాప్రతిగృహ్యసుహితేఽమహితస్యహి క్రతా
పరితోషాత్ప్రసన్నస్తత భవలాసర్వమిదం భోక్తవ్యమితిలము
క్త్వా ॥ 31 ॥

సభక్తపరాధీన స్తదుక్తేనసంస క్తహృదయో దయా
భుకిఞ్చిత్సానచశేషం శేషాద్రిపతిబుభుజేఅవశిష్టంసలక్ష్మీ
విశిష్టశిష్టంత భోజయత్ ॥ 32 ॥

అథసముష్టాటితెక వాశేషభాజనా భాజనేషుభగ
వత్పరివారభూతదేవనివేదనాయ కేవలమవశేషితం హవిర్వి
లోక్యకృపాభూతయా పుష్టోదరంసానరంతంశుభచరితం
నిరీక్ష్యఆయుష్మ కిమిదం హవిష్యన్నైన భుక్తమిత్య
స్రాక్షుః ॥ 33 ॥

ఆహచసమహాతాతేనచేతి, తదావిస్మితాజనాస్త
దవశిష్టస్వహచిహ పరివారేభ్యో నివేదనేసంశయమాప
న్నాఃపన్నగపతినగపతిందధ్యుః, తదానీముదజృమ్భతకాచి
ద్విహాయస్సులేవాణీ ॥ 34 ॥

తస్యావదతివత్సః, మయావాత్సల్యాద్భక్తేయథా
భుక్తమిదం, అథమద్వచనాదనేవత్వేనచతథా, శిష్టమి

నంనిస్సంశయం దేవేభ్యో నివేద్య తామితఃపరంచమభూన్న
గ్భ్యంస్వీకృతేహావిషిషుటితేకవాటే సన్నిహితేవనవైఖా
నసైర్యశేషితంభోక్తవ్యవహాంభిర్భైరర్చితేంచావిప్రథ
మంచమూప్రతిగృహ్యపశ్చాచ్చకరనామస్థితోభూ
న్మ్ర, తదనంతరం మత్పరివారభూతేభ్యోదేవేభ్యోనివేద్య
తామస్మిన్మమనిదేశేయోముద్ధోవిభూతంకరిష్యతి, సనే
ద్రోద్ధాస్యాదితి ॥36॥

ఇత్థంభగవదాజ్ఞాంవిజ్ఞాయ విజ్ఞాస్యమతుష్యక్, త
తఃప్రభృతిప్రవృత్తోఽయం భగవదాజ్ఞాకల్పితస్సదాచా
స్సాంప్రతమప్యాచర్యతే, ప్రభూయతేచాయమాచారోస
యు క్తఇతిమత్వాకశ్చిత్పండితమ్మన్య ఏనంనిషేధ్యభగవతః
క్రోధవిషయోఽభూదితి ॥32॥

ఏవంవిధాస్సన్యవృత్తాస్తబాహ్యాగతాఃకిమధికే
నేహవిధేయాస్యే ॥30॥

అఖణ్డయదయంపణ్డితమణ్డలీమణ్డనభూతఃపాషణ్డ
మతం, సాగతమసాగతప్రభమశమయత్ । అసాధయదసా
వస్మాదుమచక్షుస్సంసభగవద్భ్యోనమోనాధవం మోమీత్యాధనము
తి । అబోధయచ్చైవదికేనవిధినాచవసంపజ్జనకాన్వక్ష్యతి ।
చాక్షుషత్వాశ్చశేషమనగారకారణమితి । భాస్వమడు వ్యాఖ్యా

ఖానససూత్రం – వైఖానాపరనామకనారాయణపరమితి ।
శ్రీవైఖానససూత్రనిహితవిష్ణుబలికర్మసిద్ధచక్రాబ్జనేత్రప్రభ
దనావైదికావైఖానసాదివైష్ణవాగళ్ళవైష్ణవాస్సన్నిసూ
త్రనిహితసంస్కారపాత్రవైష్ణవతయానిసర్గవైష్ణవా అ
తఏకతశ్శాస్త్రిణస్సర్వేభగవదేకపరాస్సర్వత్రతిశ్శేష్మగ్రగా
హికయూపాచనేయత్ ॥3౯॥

వద్యం॥ కృపాలవాద్యస్యజగజ్జయిన్యాస్యనపాంనిధే
రాత్మభవాప్రియస్య । తదంశభూతస్సజహోగదుష్కృతమదం
మహాత్మేతికిమత్రచిత్రమ్ ॥౪౦॥

మదంశభూతోమహతాంమహీయాన్మదంశమం
స్యతిథున్మతీనాం । ఇతిన్యధాద్యత్రహరిప్రసాదంనలిన్మ
మయంసుధేఽస్తుతవైత్మ ॥౪౧॥

ఇలస్తుత్రగామవాస్తవ్యవరదాచార్యసూనునా ।
యమమూమ్యరాజ్ఞేనమయాదారతతోవాచ్యే ॥౪౨॥

నిదేశాచ్ఛ్రీనివాసాఖ్యవేదాన్తాచార్యయజ్వనః ।
సుధాప్రతిశ్రీశంవృత్తమశ్నుతాంభాగినాంముదే ॥౪౩॥

గురునీడగళాంస్వీకారనేసిళుళాళికాసామ్ । ప్రీత
మనసిస్థాతశ్రీనివాసాయమిద్ధిశేమ ॥౪౪॥

సంపూర్ణము.

సుందరరాజభట్టాచార్యకృతశ్రీముఖమ్.

భూభూశ్రీనరసింహపణ్డితమనోభీశ్రీనివాసాభిధా ధీ
మన్తావిఖనోముసీన్ద్రనిహితానుష్ఠానబద్ధాదరౌ । నిత్యం
న్వప్రతిభావిశేషవిదితాశేషప్రయుక్తా దశే నైనత్వాసున్దర
రాజదానఇహావాంఖ్యేఽద్యవిజ్ఞాపనమ్ ॥౧॥

ఇహశుశలేనవాఽఽప్తైరివామాసేవామనుగ్రహోర్హే
వాం । కుర్వీరఘువలీమపయోఽథప్రతంభవతోప్యహం
క్విజిజ్ఞాసే ॥౨॥

యస్యవిదిదృక్షుమాంఽదేవ । మనసేశుభో క్తిపథ
న్నే । భవతోరహమిహావళోక్యేవత్యేవరణీయకార్యశై
రస్య ॥౩॥

మత్వాఽత్రమాంనిధేయం । మత్వానుమనోహా
రోవిఽజ్ఞేత్రాతా । వనమిదంచరణనఖప్రాంశుకృపయాఽ
యిప్రణతంక్రియతాం ॥౪॥

అద్యభలుకేపిపుణ్యకులజాతాహం కృపా[ఽ]స్థితవదా

న్యాః । శాంకరమతానుసారిణాం బ్రహ్మాద్వైతవేదాన్తినాం దర్శనమ్ ॥౧౬॥

అన్యేత్వత్రపాంచరాత్రం త్రపాంచరాత్రమితి వంశీ తాహిత్వా । ఆత్మంభరయోన్యనుయాక్ సమాశ్రయ స్తేషత స్తమువాచేతి ॥౯॥

నవిజానతేనమ్ తాత్పర్యమిహాస్మదాదీనాం శేషయా తుపరం । నిర్గుణశేషేనపరం సగుణమేవాన్యంచ మన్యన్తే బ్రహ్మ ॥౮॥

అనుపమమశేషతత్త్వనిలయం త్వత్పరమామ్నాయమస్త కాచార్యం । శ్రీశ్రీనివాసమఖిలం విబుధంమన్యాస్తృణాయ మన్యంతే ॥౯॥

అన్యేకేచిద్విబుధామన్యంతేసర్వమస్మదీయమతం । శ్రీరామానుజవృత్తాన్నభిన్యతేత్రేతిహచ్చనాత్యుచితం ॥

శ్రీశ్రీనివాసగురవో వైలక్షణ్యంతతఃపృథగ్గ్రన్థైః । వైఖానసస్యవిశదంకథయన్త్యేవస్వతశ్చమహిమానం ॥౧౦॥

భట్టోత్పలంహిమమతే మోహోపాయంమహాపయతిరాజః । విష్ణోర్భగవాన్ పాంచరాత్రమఖిలంజగతాం జనంపరమం ॥౧౧॥

భూ॥ కేతన్నైనభగవా మోహోపాయంస్మరంమదీచ్ఛ । సిద్ధాన్తయకిహితద్వచ్ఛుద్ధాత్మాశ్రీనివాసమభిరాజః ॥౧౨॥

కథయతియతికులరాజోసపాంచరాత్రేత్రయీవిద్యోధఇతి । అధ్వరిరాజోస్మాకం పధ్వనితత్రాహితద్విద్యోధంహి ॥౧౩॥

అవిదితమహంతయూయ్మన్యవేదయంనాహమధ్యవిద్యాంసః । స్వావగతంమిత్రజనేనివేదనీయంహిసాధువాసాధు ॥౧౪॥

ఋంతప్యోయంమంతున్మంతాహంక్షిత్రమంతవపుః । విరశాభవాద్యతో మేసరళాస్సద్యశోజితాసనగర్మాణః ॥౧౫॥

ప్రతపాలగూమిభవతీప్రతిప్రతం చాకువిద్వదనతంపా । ఏకాసికాంచకంచిత్సమయంవాస్మాకమధికమాశాసే ॥౧౬॥

ఇతిశ్రీవైఖానసాభిజనదాసః

సుందరరాజః.